小俠龍捲風
⑪ 陳海虹編繪
台北市立圖書館9
947
台北市立圖書館
2185094
46
皇冠漫畫

小俠龍捲風
⑪ 陳海虹編繪
46
皇冠漫畫

0713
788690
78.5.-4

第三十三章 痛改前非

小俠龍捲風

前情摘要

于志強扮作夜遊神，嚇跑了石虎莊的莊丁，番僧哈巴羅夫急忙發暗器向他打去，兩人交手之下，哈巴僧極為讚賞志強的身手，想收他為徒，志強心中暗笑，施展『猴王劍法』，將哈巴僧迫得左支右絀，車氏兄弟一見苗頭不對，擁上來夾攻，志強一下子點中了車長祇的穴道，哈巴僧情急之下，命莊丁齊上圍攻，一回頭，却見駱中明自樹林躍出，一時心慌，被志強斬下首級。

駱中明和志強，隨後反趕到石虎莊，以武藝和恩德折服了莊主李金藩，和一干打手，當李金藩說出哈巴羅夫的來歷時，窗外忽然射入五枝毒針，幸而被志強打落，經過此番虛驚，石虎莊人更堅定了改過向善的決心。

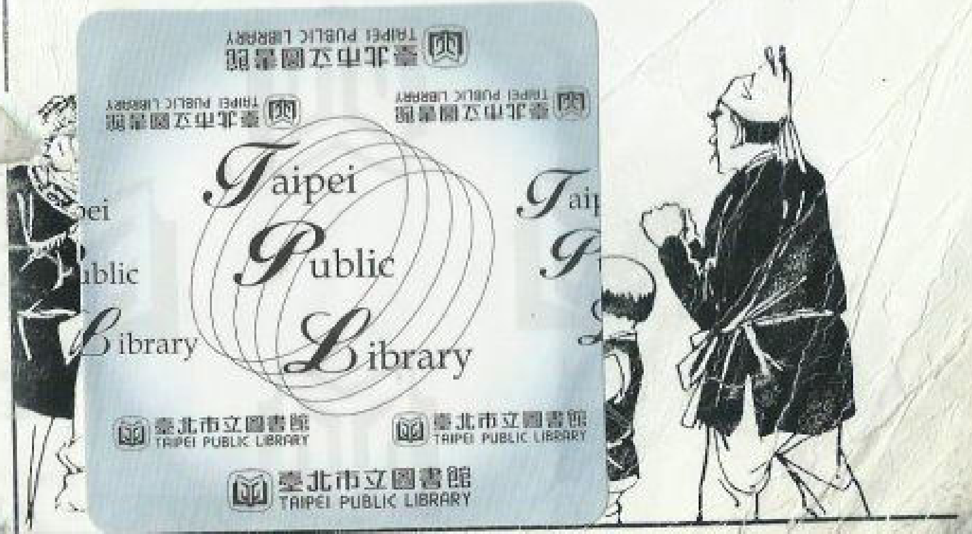
臺北市立圖書館 TAIPEI PUBLIC LIBRARY
Taipei Public Library

別搗鬼了，你才剛來，那裏看過這幾位叔叔？
就是剛才看過！
志敏把剛才各人所講的話，一句不漏地重講一遍！
我好容易替你抓回了李福，你却說我搗鬼，真豈有此理！
好兄弟，別老尋我開心，你怎麼抓到他的？
這屍體放在這裏叫人噁心，人是你打死的，你得收拾了，我才說

應該讓我來負責。
不一會，李全藩重回廳堂。
難得老少英雄會一堂……
我們淺酌細談吧！
肅客入座，呼童進酒。
敏弟，你現在可以講了吧！
你急什麼，等我把東西嚥下再說啊！

16
小兄弟，今晚就在這裏休息吧。
17
駱伯伯，我們在此過夜嗎？
18
嗯！
19
那我先回去拿東西！
20
我跟他出去！
21
怎去得無影無踪？

不多一會，于志敏轉回。
22
23
小友身形好快，不到一炷香的時間，已來回大庾墟二次。
24
敏弟，你怎不帶原來的緣虹劍，却佩這把長劍？
25
師父說緣虹劍煞氣太重，非遇上兇頑強敵，不可使用。
26
就給了我這把『金霞』寶劍。

這把寶劍，是師父當年行道用的。
志敏，說你來此的經過吧！
伯伯走後三天……
我回向濤村，才知道伯伯已入中原。
心裏一急，回山稟告師父，趕忙前來……
十天後，趕到英德鎮……

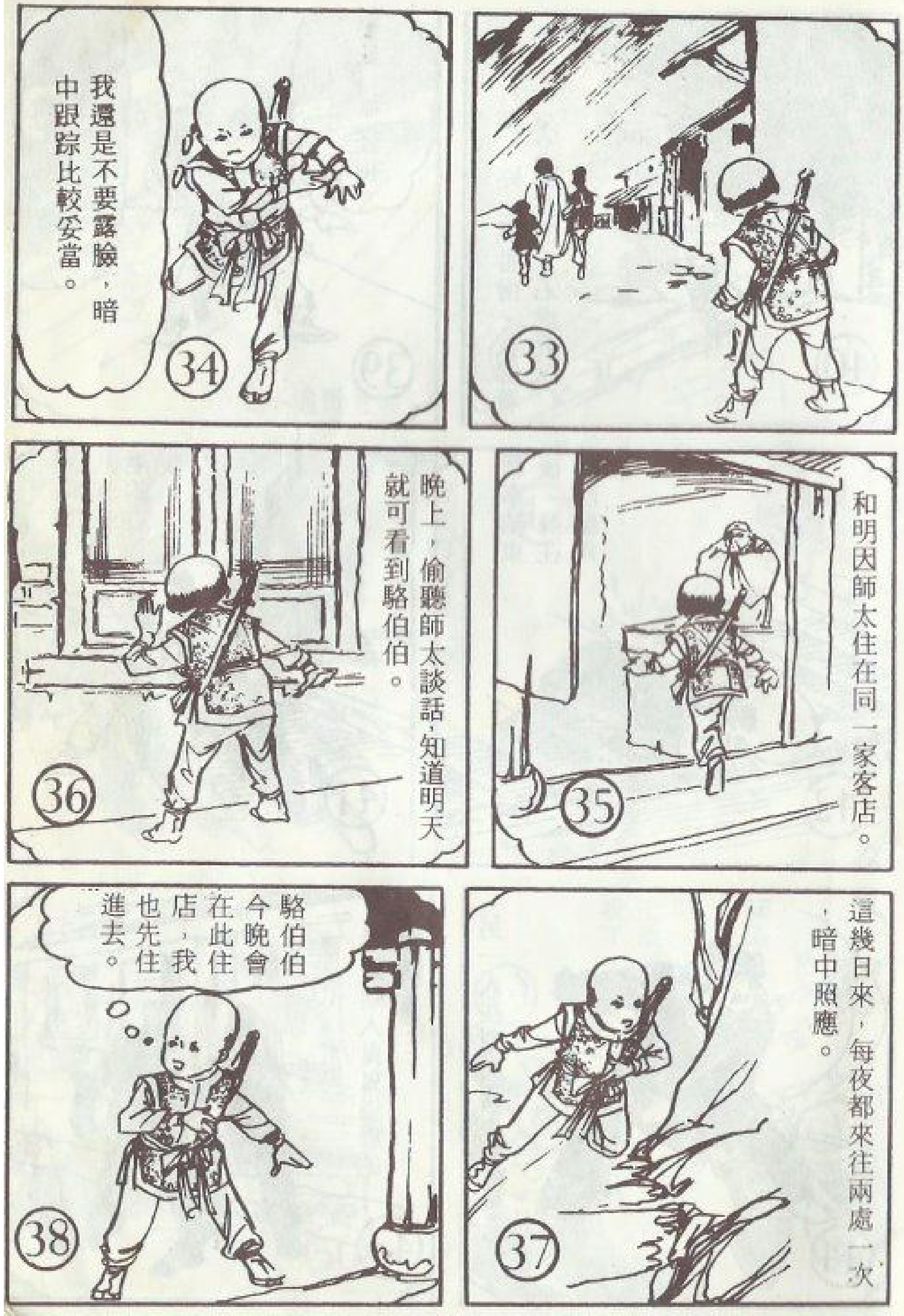
我還是不要露臉，暗中跟踪比較妥當。
和明因師太住在同一家客店。
晚上，偷聽師太談話，知道明天就可看到駱伯伯。
這幾日來，每夜都來往兩處一次，暗中照應。
駱伯伯今晚會在此住店，我也先住進去。

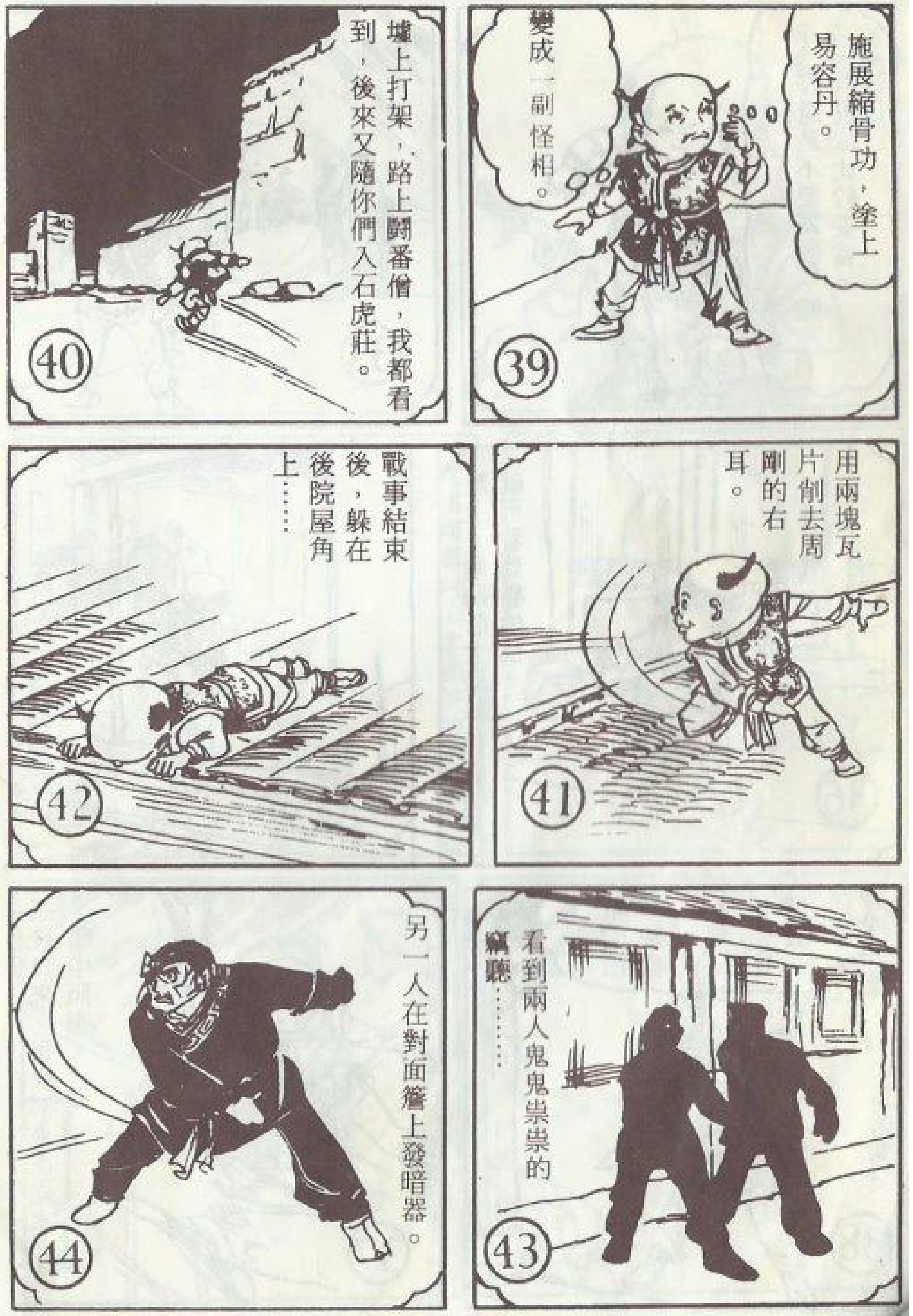
施展縮骨功，塗上易容丹。
變成一副怪相。
墟上打架，路上鬭番僧，我都看到，後來又隨你們入石虎莊。
用兩塊瓦片削去周剛的右耳。
戰事結束後，躲在後院屋角上……
看到兩人鬼鬼祟祟的竊聽……
另一人在對面簷上發暗器。

被發現後，立刻逃走。
而哥哥追不上……
才越過去把他抓來。
回來的時候，看見兩人在路上飛奔……
知道是去報信的，也把他們殺了。
回到莊裏……

哦！
哥哥本可抓到李福的，但是他躲了起來……
你找都不找，就回頭不追了。
韓霍兩人一死，石虎莊就安全了。
大家聊到了三更……
吃得杯盤狼籍，才盡興而散。

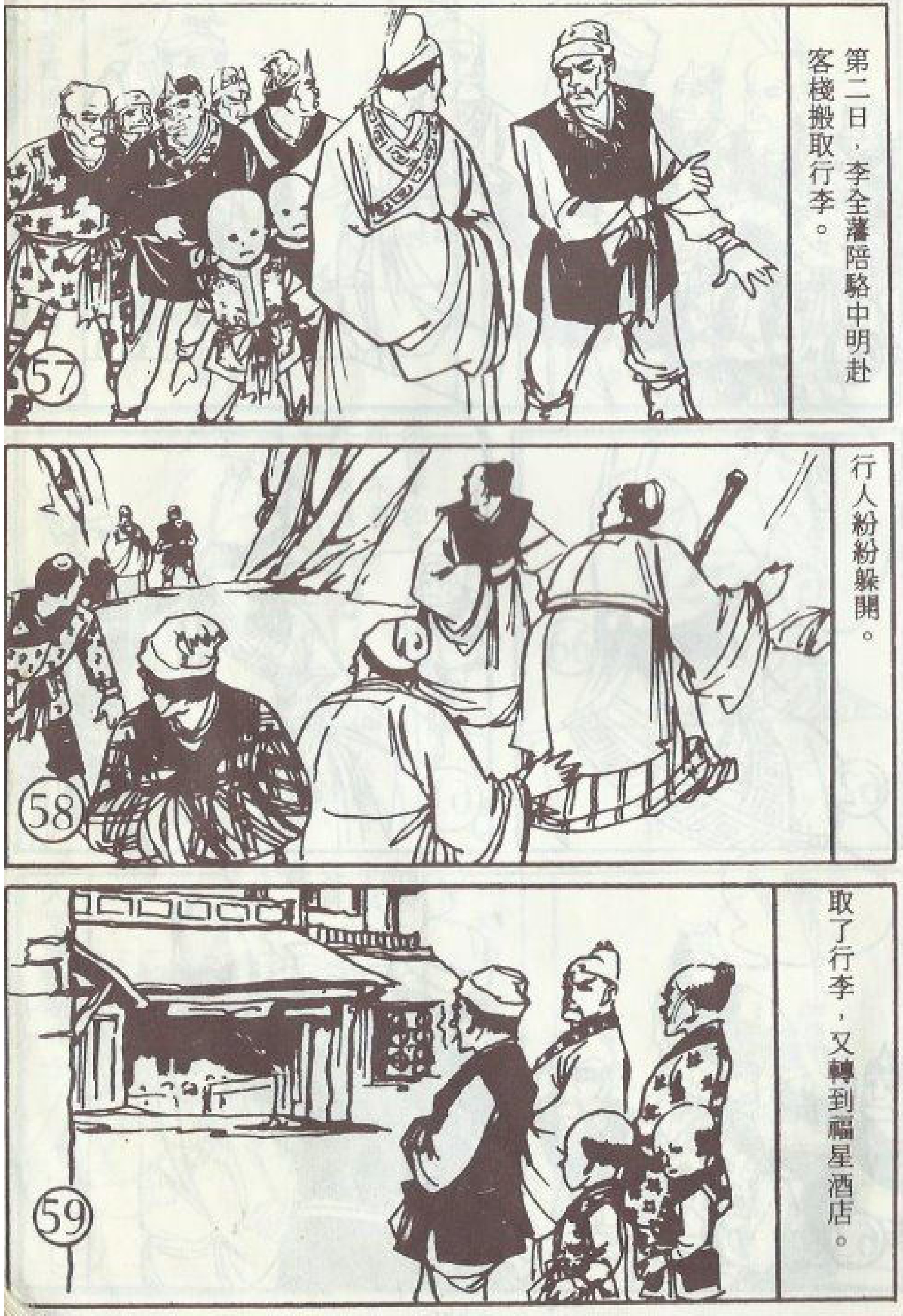
第二日，李全藩陪駱中明赴客棧搬取行李。
行人紛紛躲開。
取了行李，又轉到福星酒店。

杜老實看到他們，面如土色。
我們來飲酒，不是來打架的。
你放心好了。
大家圍坐暢飲。
杜老實，我有事拜託你……
是！

。語細耳附實老杜向藩全李
李大爺，小的絕對辦到。
我平時對鎮民太過分了，使他們都怕我、恨我。
我決心改過，讓大家知道，我和過去不同。
我要用事實來表明。
一轉眼，杜老實帶了許多百姓前來。

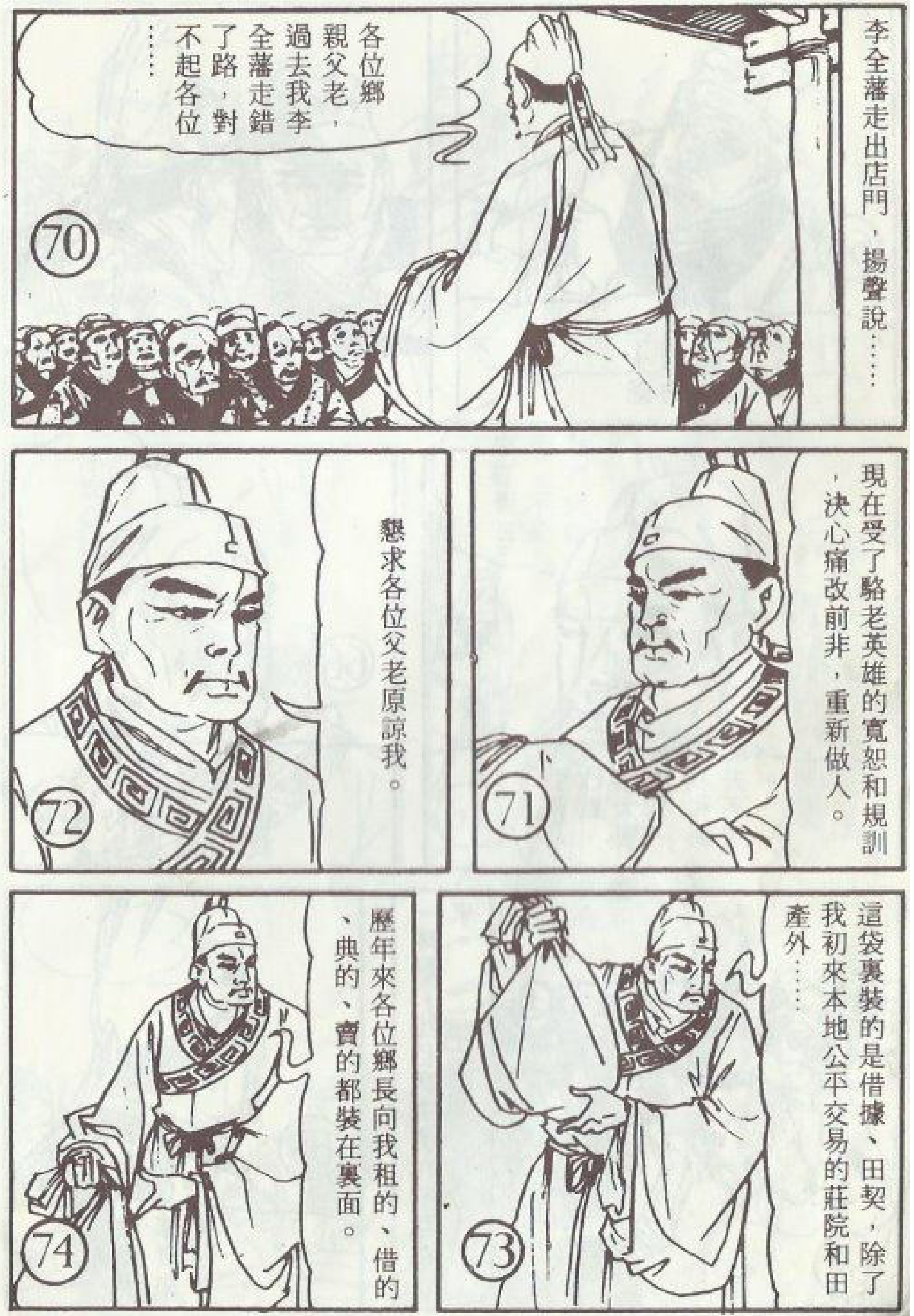
李全藩走出店門，揚聲說……
各位鄉親父老，過去我李全藩走錯了路，對不起各位……
現在受了駱老英雄的寬恕和規訓，決心痛改前非，重新做人。
懇求各位父老原諒我。
這袋裏裝的是借據、田契，除了我初來本地公平交易的莊院和田產外……
歷年來各位鄉長向我租的、借的、典的、賣的都裝在裏面。

從今日起，這些交易全部作廢。
請各位認回產業。
好！
好！
人羣立刻起了一陣歡呼。
李全藩把契據當衆焚燬。
好！
好！
好！
好！
好！

真痛快！今天我總算做了畢生最快活的事。
李莊主的勇氣，真使人敬佩！
那裏，都是駱英雄所賜。
大家離開酒店，一路上的人都投以歡悅的眼光。

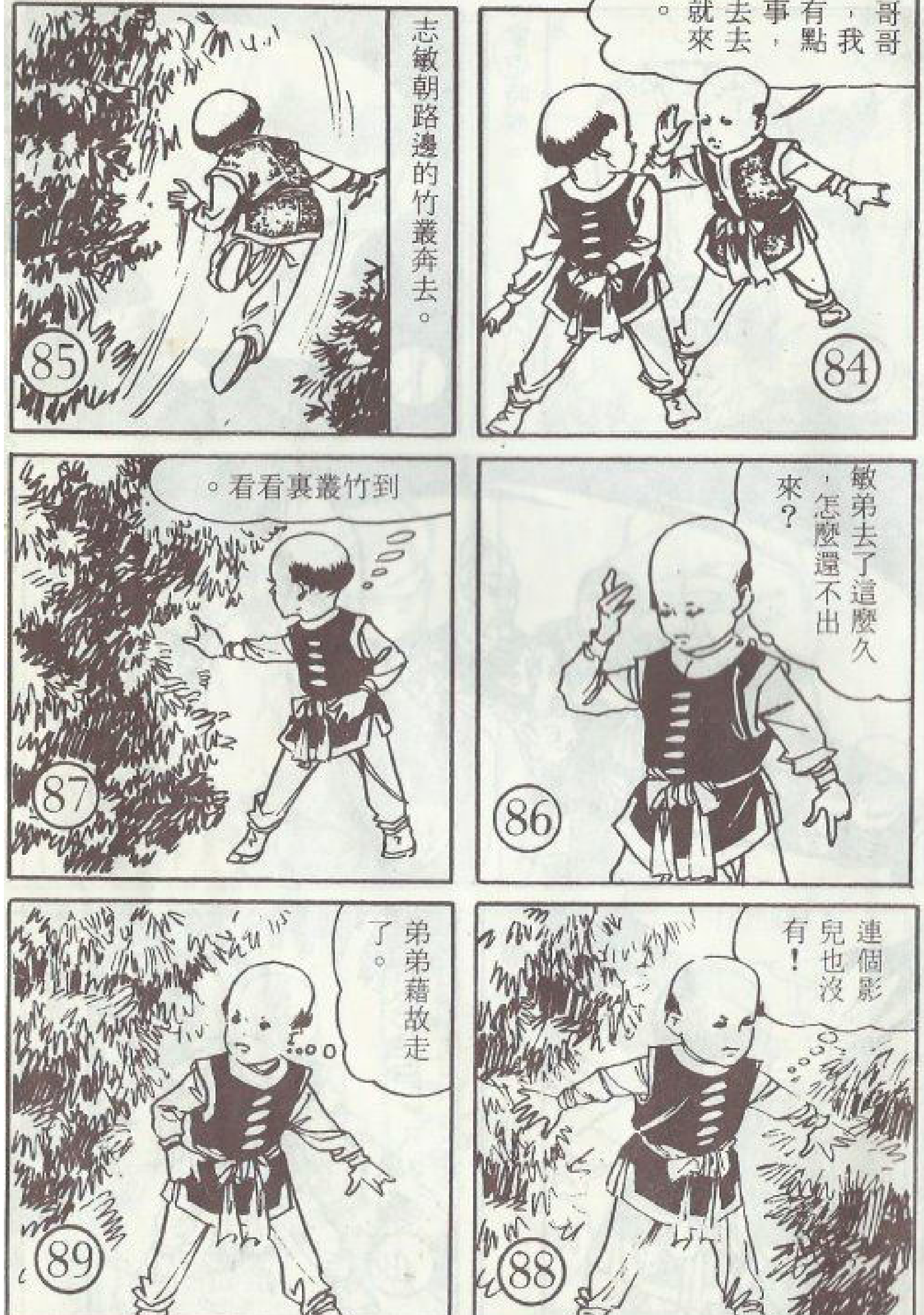
哥哥，我有點事，去去就來。
志敏朝路邊的竹叢奔去。
敏弟去了這麼久，怎麼還不出來？
到竹叢裏看看。
連個影兒也沒有！
弟弟藉故走了。

第三十四章 魔教伏兵

李全藩一行，回到石虎莊。
掌燈時候。
李全藩正在肅客入座。
忽然燈光一晃，志敏來了。
不等衆人開口，就喊道……
快快迎接！

志敏！
你師父來了，還不去迎接？
不要胡說！
真的，師太快到了。
大家連忙出門迎接。

駱中明忙為各人介紹，重新入座。
經介紹以後，眾人才知道這位慈眉善目的老尼姑，正是廿年前綠林聞名喪膽的明因師太秦寒梅。
不知師父在什麼地方遇著志敏？
今天我師徒栽到家了。

若非志敏趕到，恐怕今生已難相見了。
難道憑師父的絕頂武功，還會落到別人手裏嗎？
原來，駱中明走後，第二天……
梅嶺關
明因師太也下山繼續趕路。
後面忽傳來急促的馬蹄聲。
的嗒！！
的嗒！！
的噠！

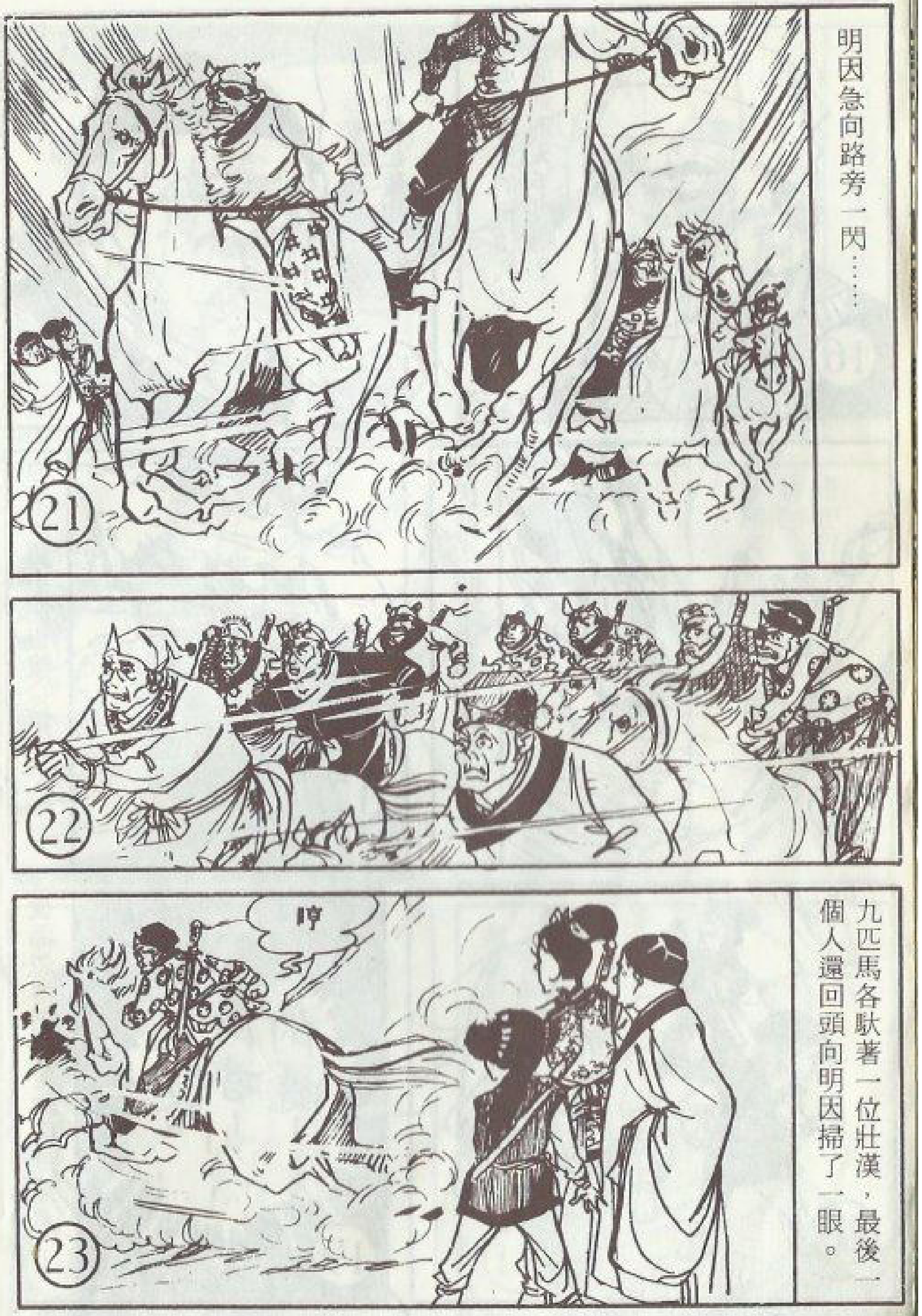
明因急向路旁一閃……
哼
九匹馬各馱著一位壯漢，最後一個人還回頭向明因掃了一眼。

那大漢眼光精銳照人，必非弱者。
這些人不知是敵是友，不可輕視。
再走二十里，就到墟上了。
明因想著，不覺已走出山谷……
面前已是一片平原，右邊不遠還有一片森林……

忽然一枝響箭劃空而過。
接著又是一枝響箭……
落在明因師徒面前。
叢林裏跳出一條大漢。
妳們想到什麼地方去？

他不是剛才騎馬過去的漢子嗎？
她們是貧尼的徒弟，要到大庾墟去。
難道我不知道你去大庾墟嗎？從什麼地方來的？
我們從什麼地方來，和你有什麼關係？

好啊！你這乳臭未乾的小東西，也敢頂撞你三爺。
妳當我不知妳們的來歷嗎，告訴妳，妳們一出雷州，就踏入了我們設下的天羅地網。
你們是……
這時，又由林裏跳出八條大漢。
個個像凶神惡煞似的。

教主派我們在這裏等候多時了。
原來你們是荒山魔女裙下走狗。
納命來！
路大哥，賊尼交給小弟收拾。
嘿！
去！
憑你也配和我師父交手！

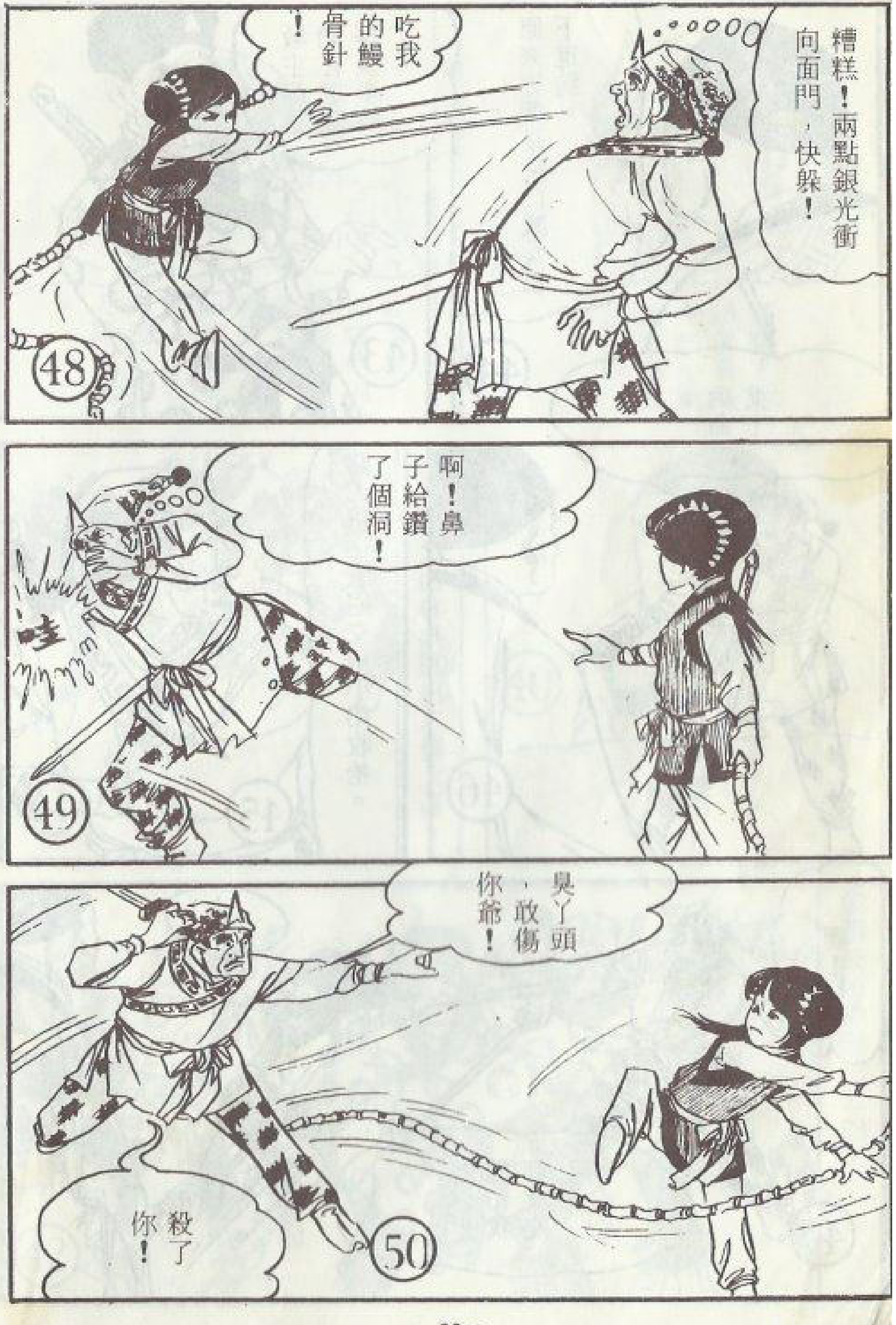
吃我的鰻骨針！
糟糕！兩點銀光衝向面門，快躲！
啊！鼻子給鑽了個洞！
哇
臭丫頭，敢傷你爺！
殺了你！

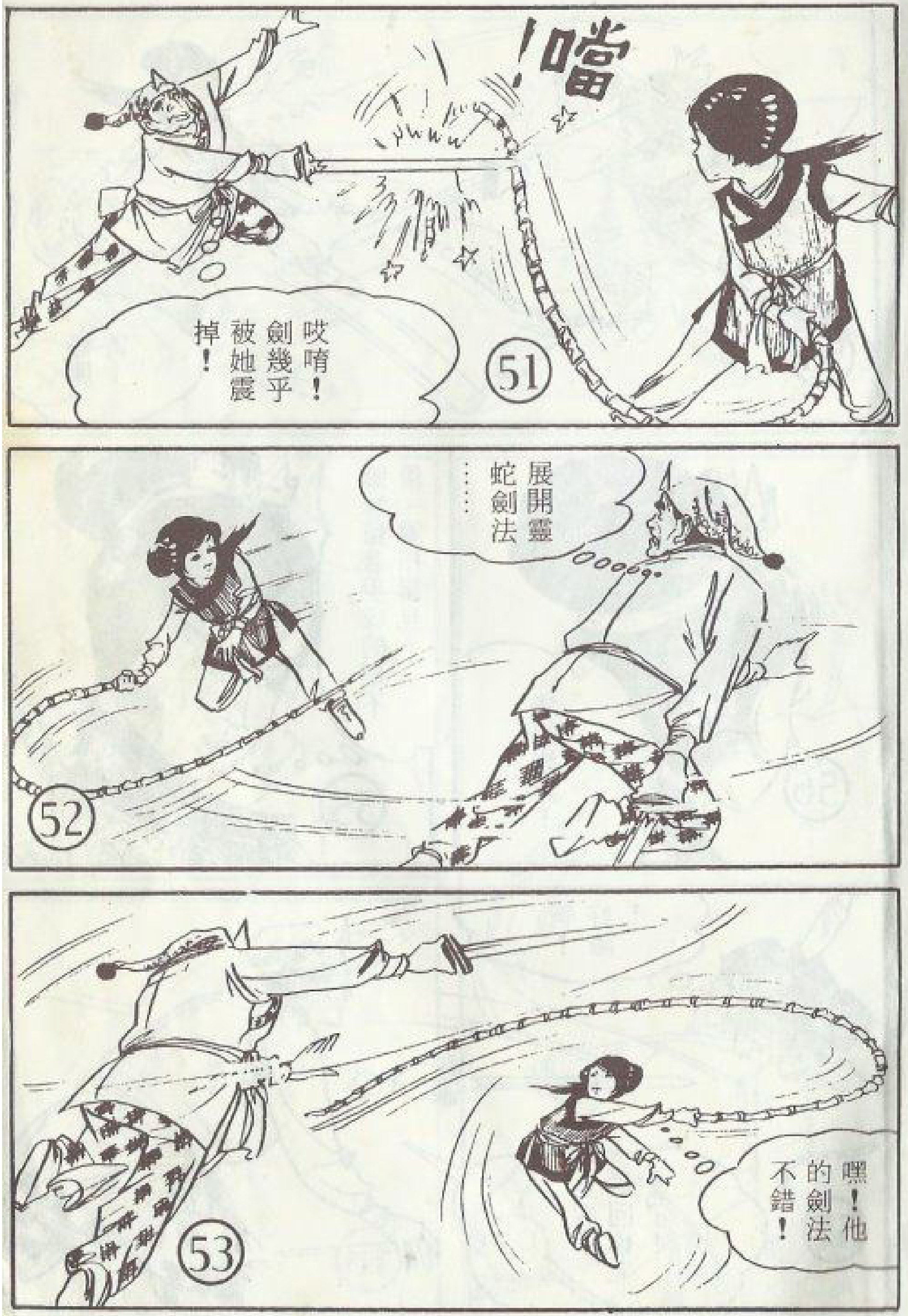
噹！
哎唷！劍幾乎被她震掉！
展開靈蛇劍法……
嘿！他的劍法不錯！

好厲害！
師妹留著現成的劍不用，險招屢見。
快提醒她！
啊！好險！
臭妮子，這回妳完蛋了！

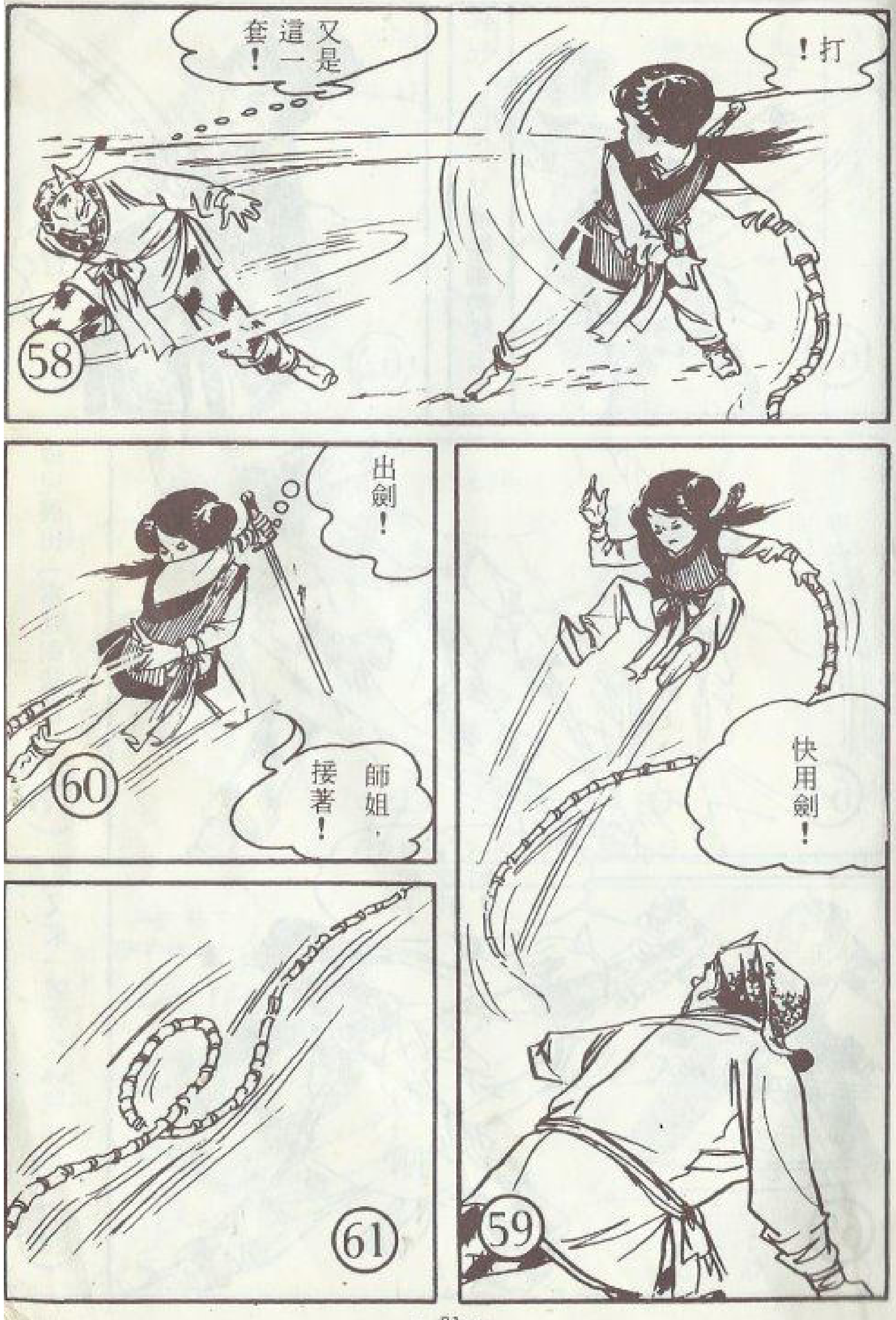
打！
又是這一套！
快用劍！
出劍！
師姐，接著！

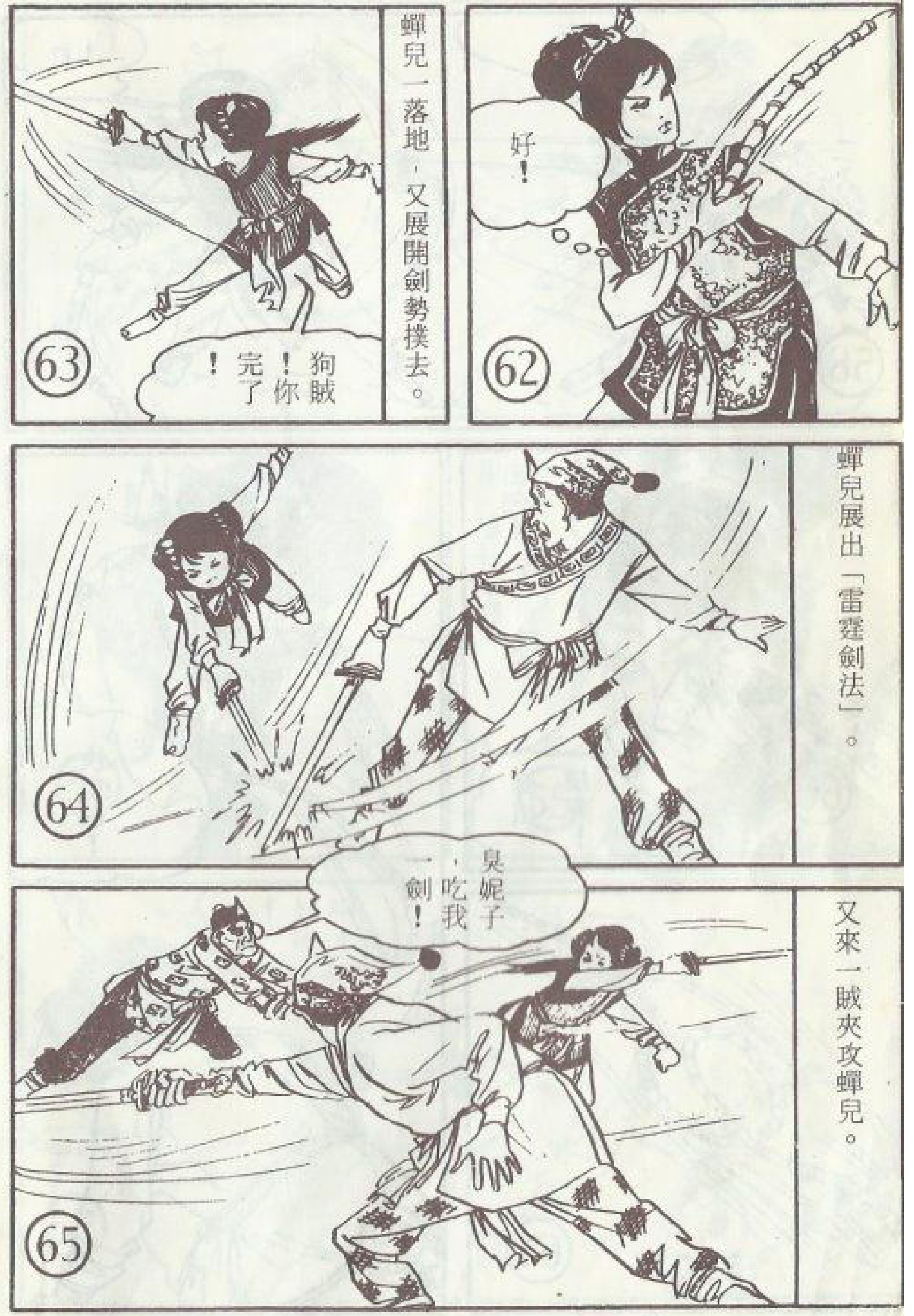
好！
蟬兒一落地，又展開劍勢撲去。
狗賊！你完了！
蟬兒展出「雷霆劍法」。
又來一賊夾攻蟬兒。
臭妮子，吃我一劍！

鳳英忙向前攔住。
狗盜，休得無禮！
哈！好俊的美人兒！
讓我蕭華封跟你玩個痛快。
看劍！
嚐我的「靈蛇出洞」！
哼！敢在我面前逞能。

哇！
送你上西天！
哈！大姑娘，你真要老爺的命！
不好！
快穩住身形。

賊人全非庸手。
要沉著應戰。
鳳英抑住心中怒火，沉著應戰。
想不到這妮子身手不弱。
這樣打法，恐難取勝。
兄弟們，一齊衝啊！

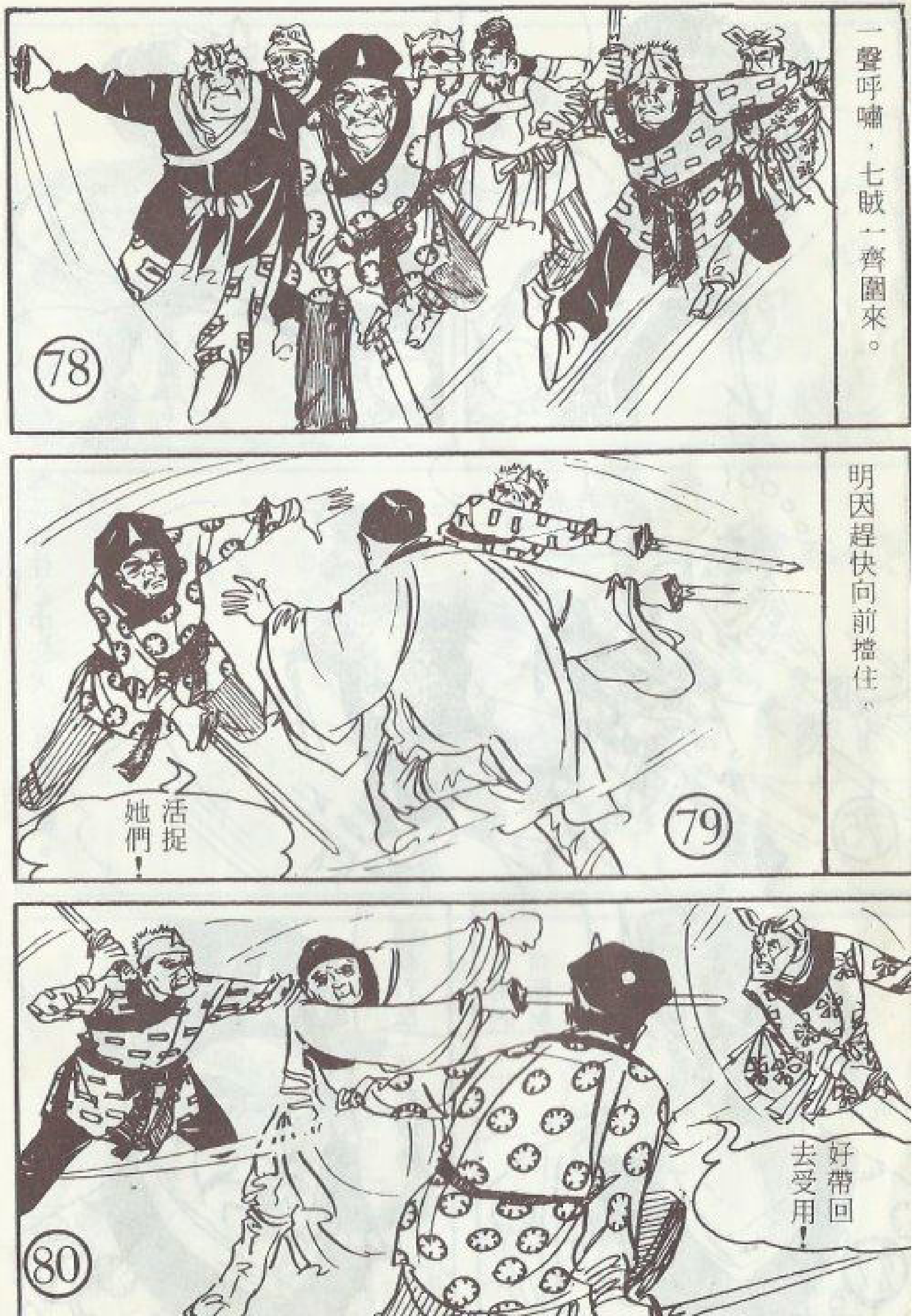
一聲呼嘯，七賊一齊圍來。
明因趕快向前擋住。
活捉她們！
好帶回去受用！

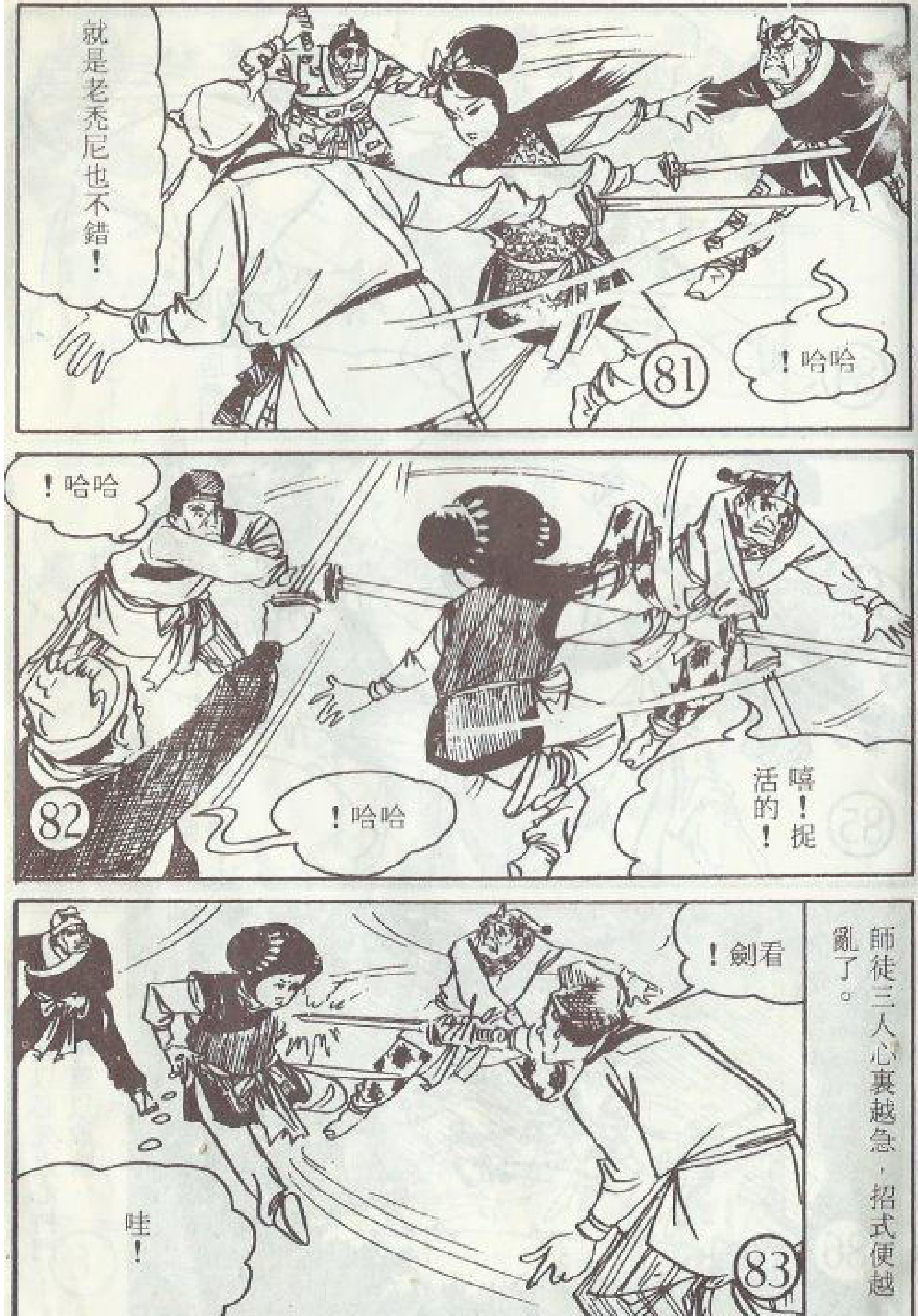
就是老禿尼也不錯！
哈哈！
哈哈！
嘻！捉活的！
哈哈！
師徒三人心裏越急，招式便越亂了。
看劍！
哇！

還好有鰻皮衣擋住。
居然刀劍不入！
今日非死即辱，徒兒們拚呀！
明因師徒以必死之心拚鬥，羣賊一時難以取勝。

第三十五章 小俠龍捲風

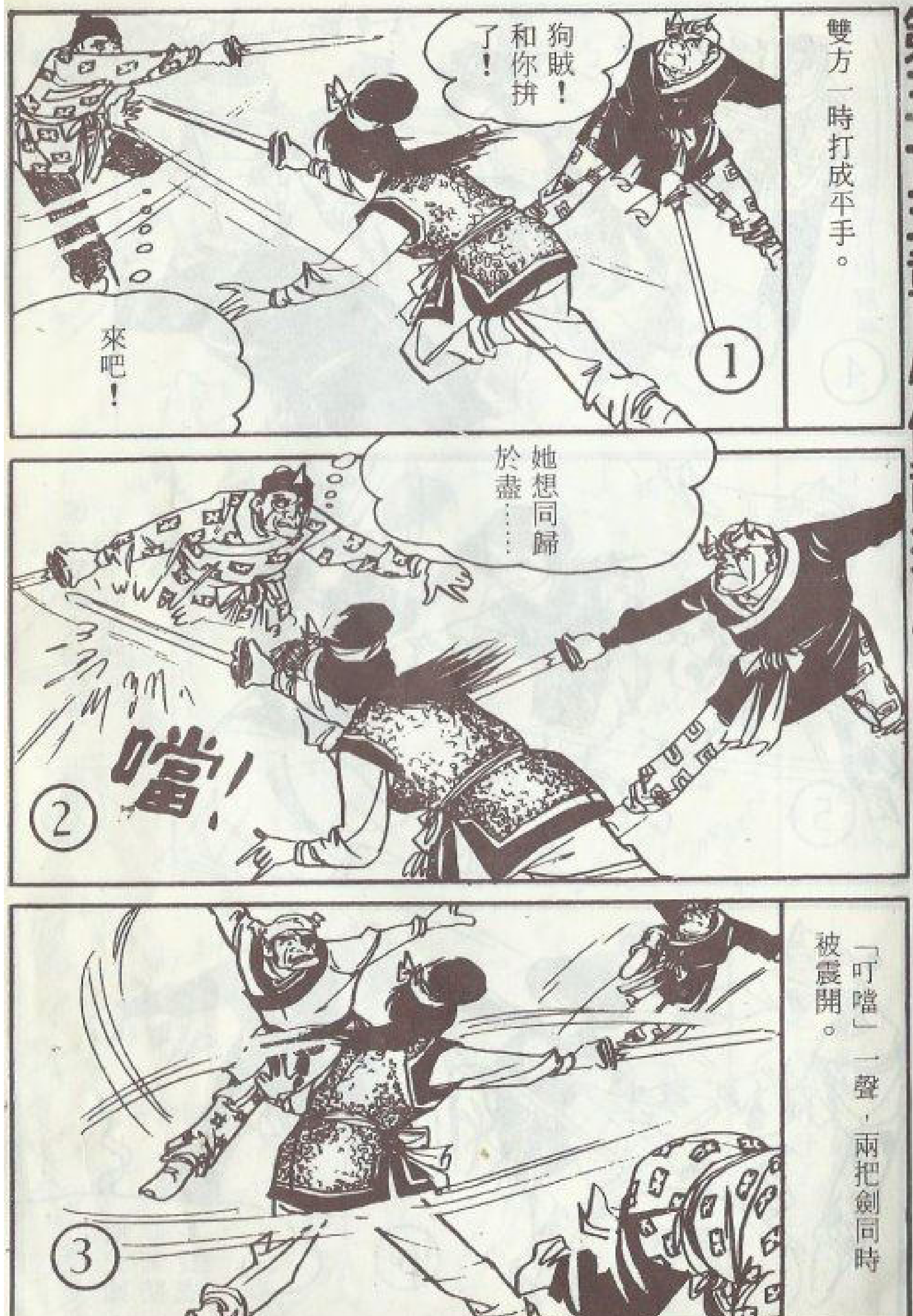
雙方一時打成平手。
狗賊！和你拚了！
來吧！
她想同歸於盡……
噹！
「叮噹」一聲，兩把劍同時被震開。

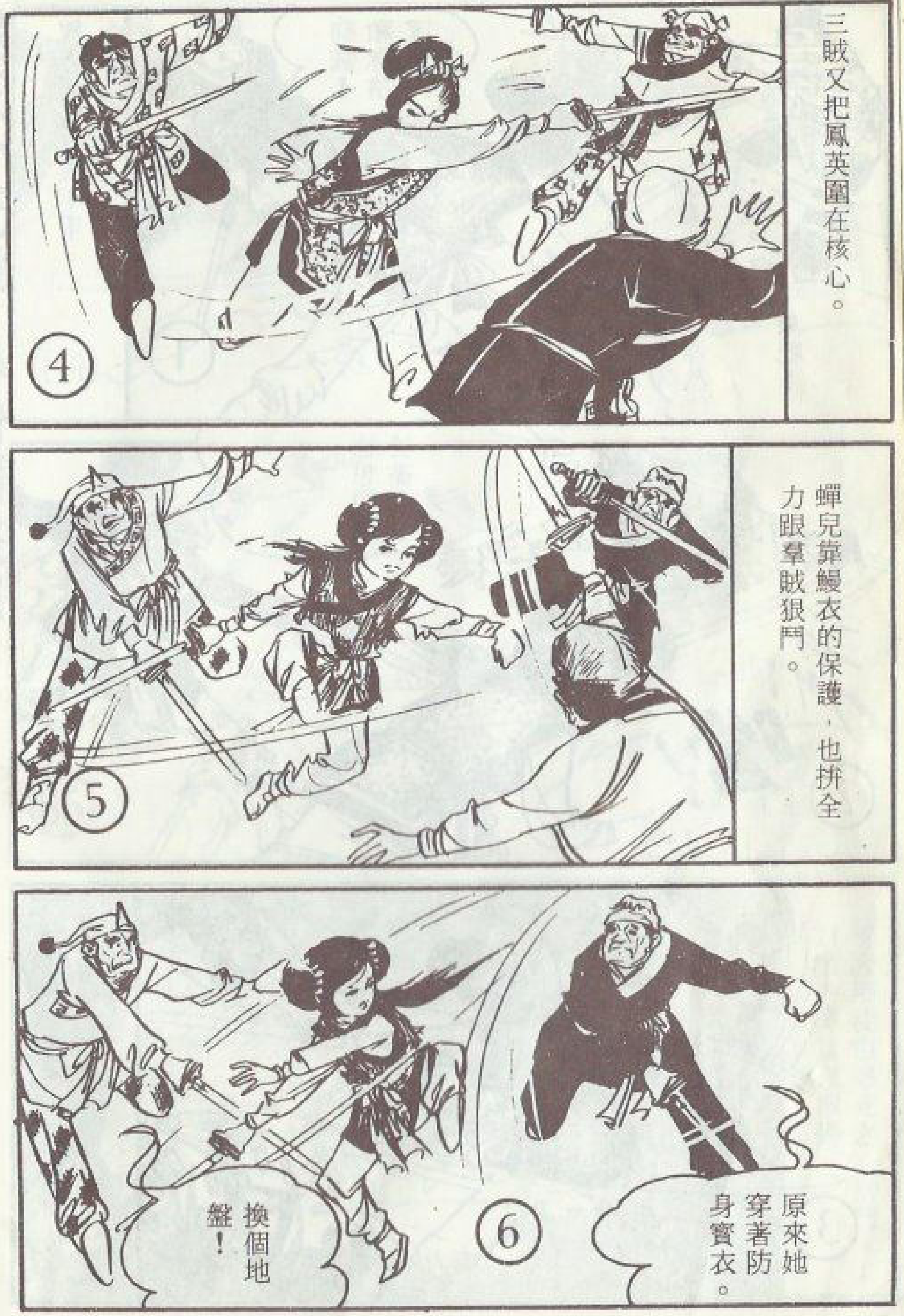
三賊又把鳳英圍在核心。
蟬兒靠鰻衣的保護，也拼全力跟羣賊狠鬥。
原來她穿著防身寶衣。
換個地盤！

明因這邊也打得難解難分。
吰！
呼！
只見她左掌右劍，直搗羣賊。
吰！
吰！
「雷霆掌法」最耗內力，師太已氣喘吁吁了。
吰！

賊尼！你掌力快完了。
還是束手就擒吧！
糟了！
咗！
驀地一聲呼喝……
慢！
咦？那來小孩的聲音？

好俊秀的小娃兒！
哼！你們以多欺少，不算好漢。
嘿！你是誰，敢管我們的事？
我？我叫「龍捲風」！
哼！你敢欺侮這小姑娘！

哇！
咦？
快給他一劍！
啊！
怎麼搞的？

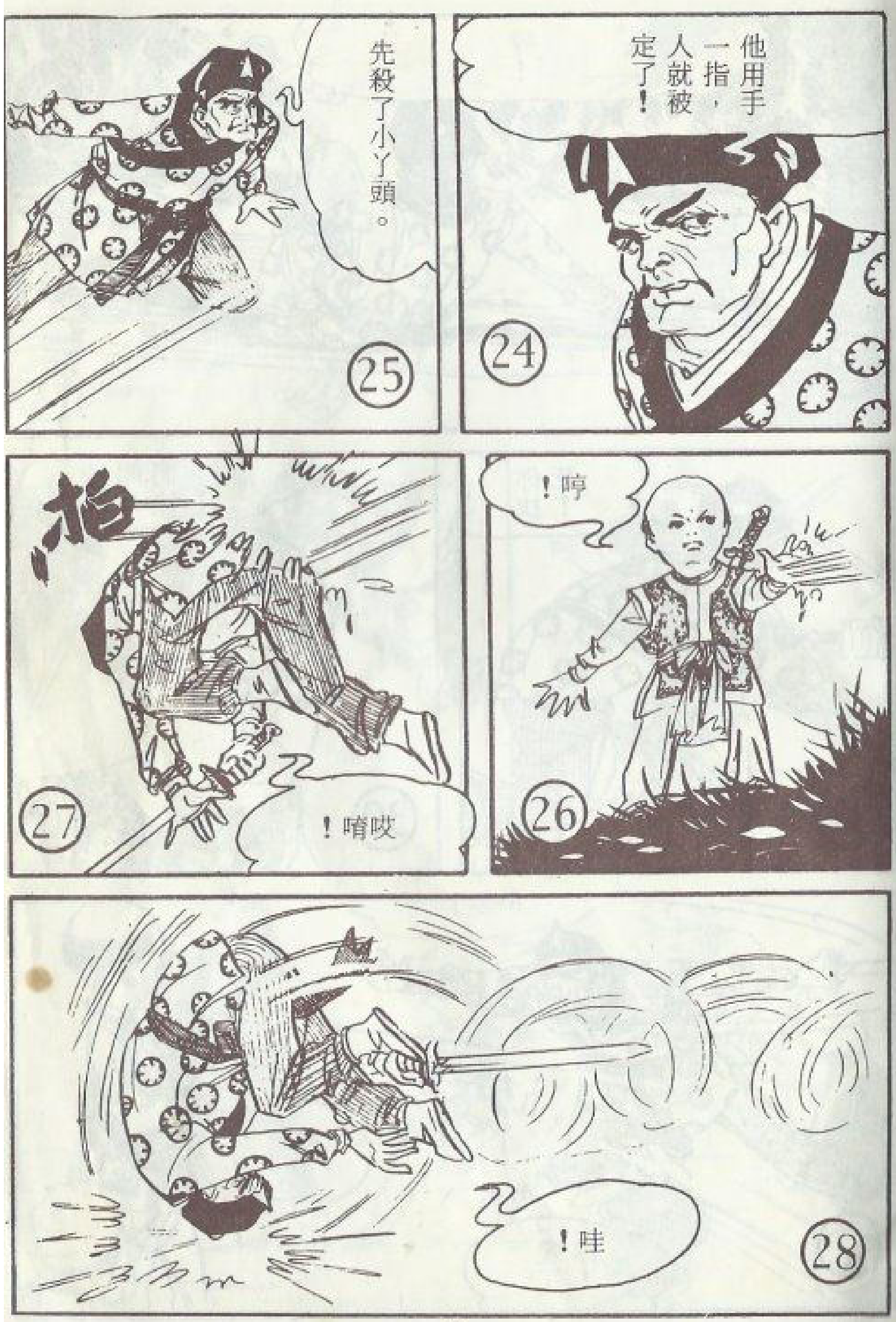
他用手一指，人就被定了！
先殺了小丫頭。
哼！
指
哎唷！
哇！

哼！
還不叫他們住手！
你找死！
殺了你！
嘿！

噗通！
嘻！好玩！
大家上呀！
嘻嘻！

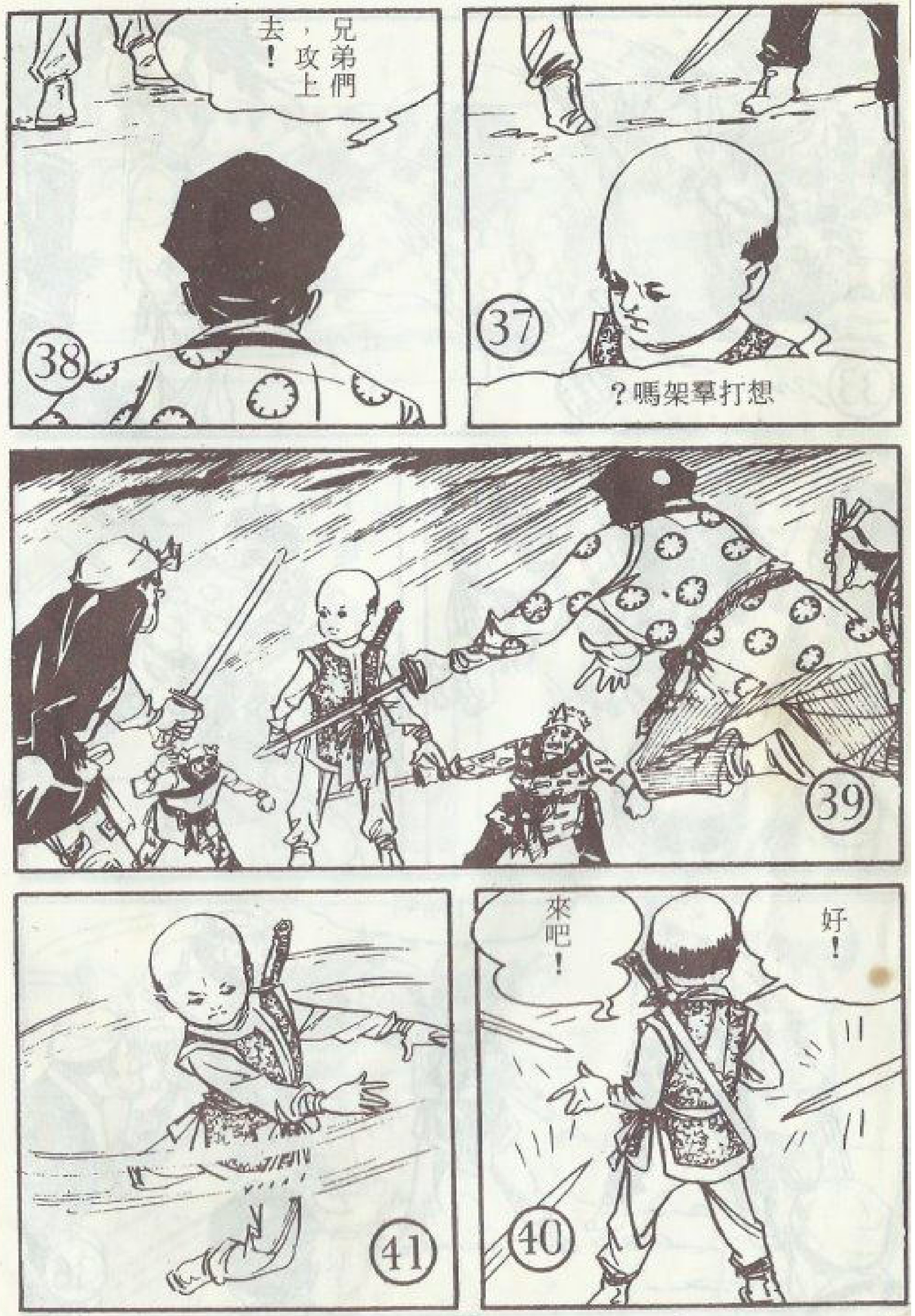
想打羣架嗎？
兄弟們，攻上去！
好！
來吧！

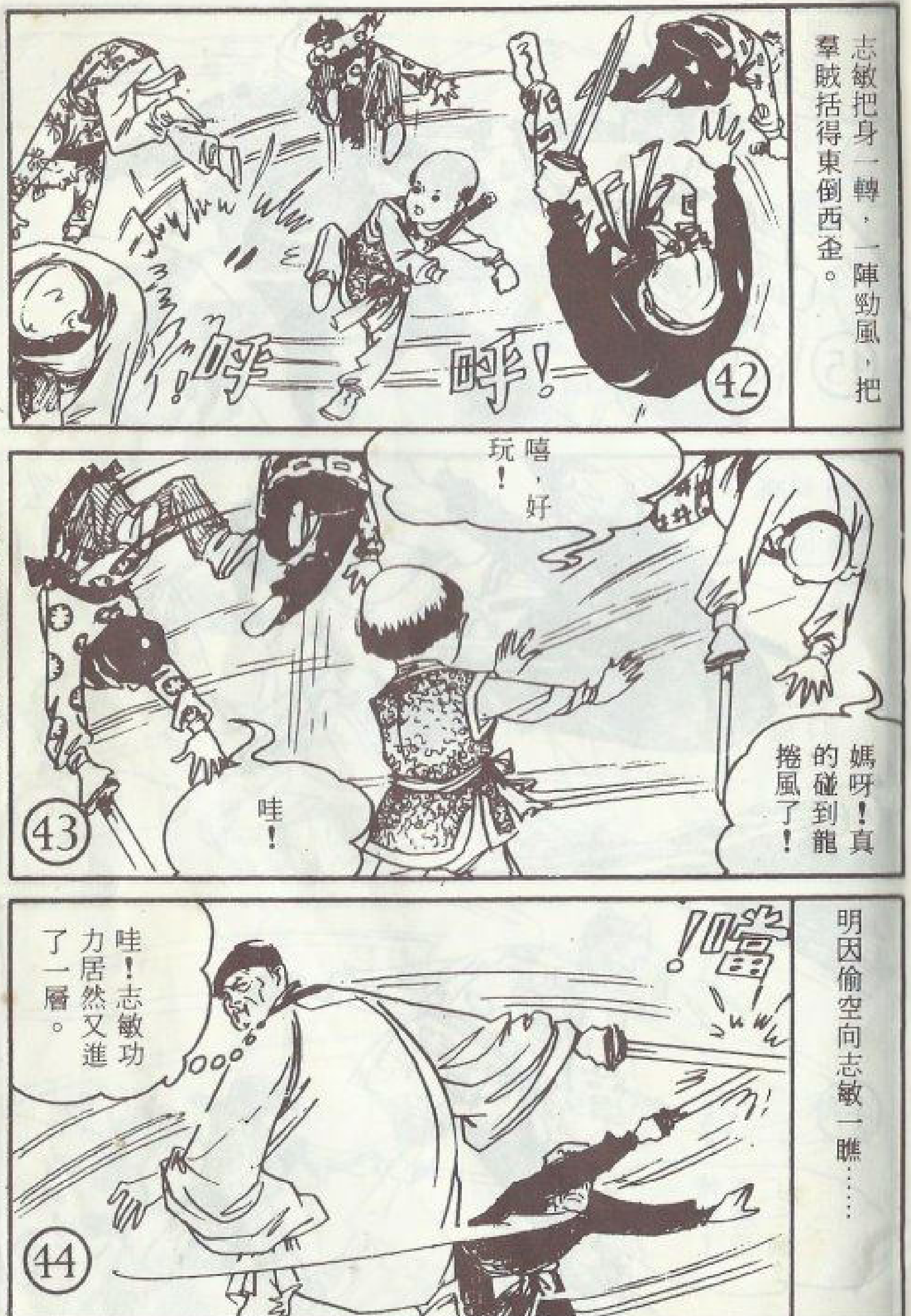
志敏把身一轉，一陣勁風，把羣賊括得東倒西歪。
呼！
呼！
嘻，好玩！
媽呀！真的碰到龍捲風了！
哇！
明因偷空向志敏一瞧……
噹！
哇！志敏功力居然又進了一層。

七處裁開，恕不退換。

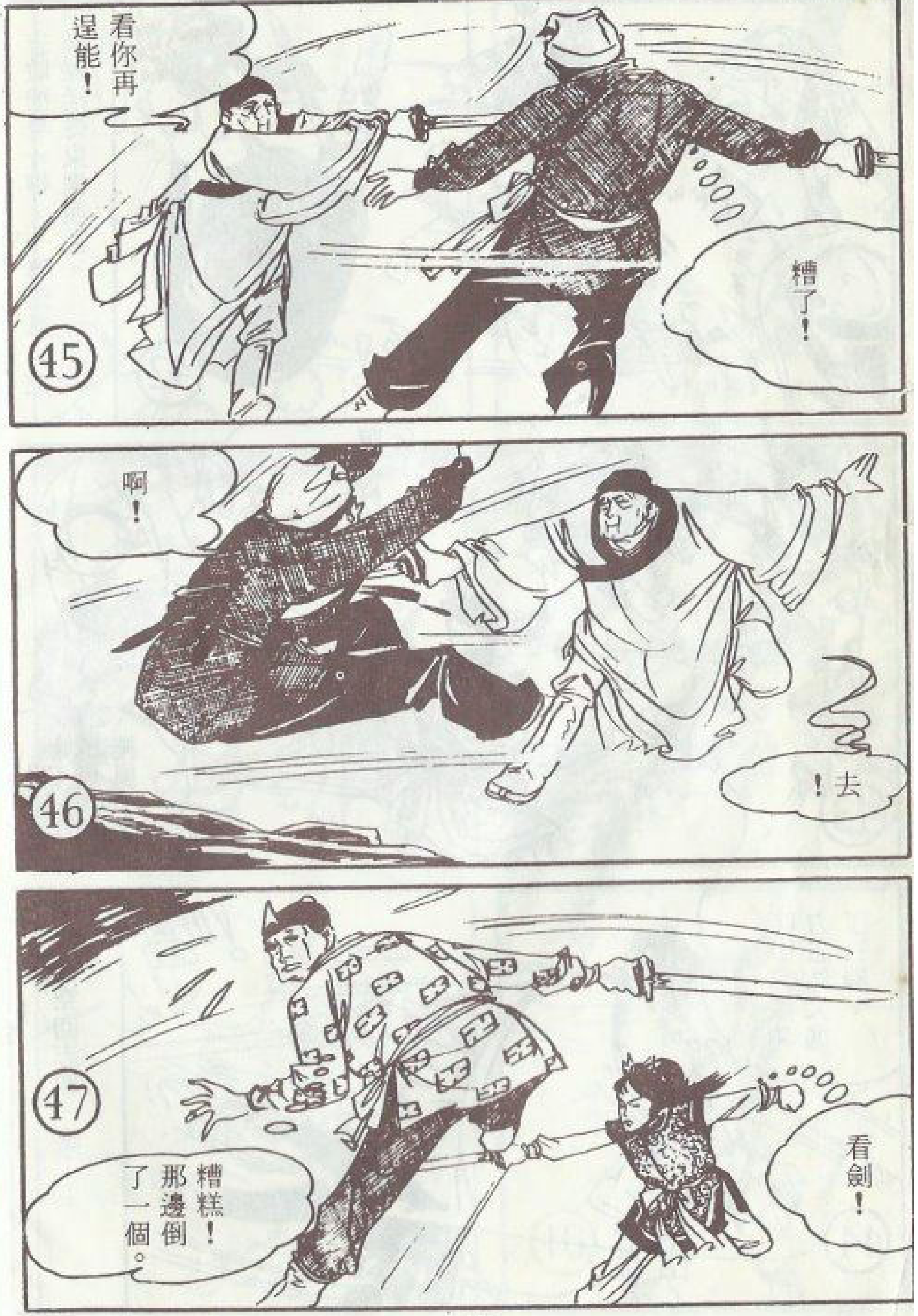
看你再逞能！
糟了！
啊！
去！
看劍！
糟糕！那邊倒了一個。

去你的！
喝！
師父與師姐那邊已結束了。
只剩你這狗頭！
不妙！

狗賊要逃了!
快溜!
噹!
哼!
吃我一劍!
走!
別逃!

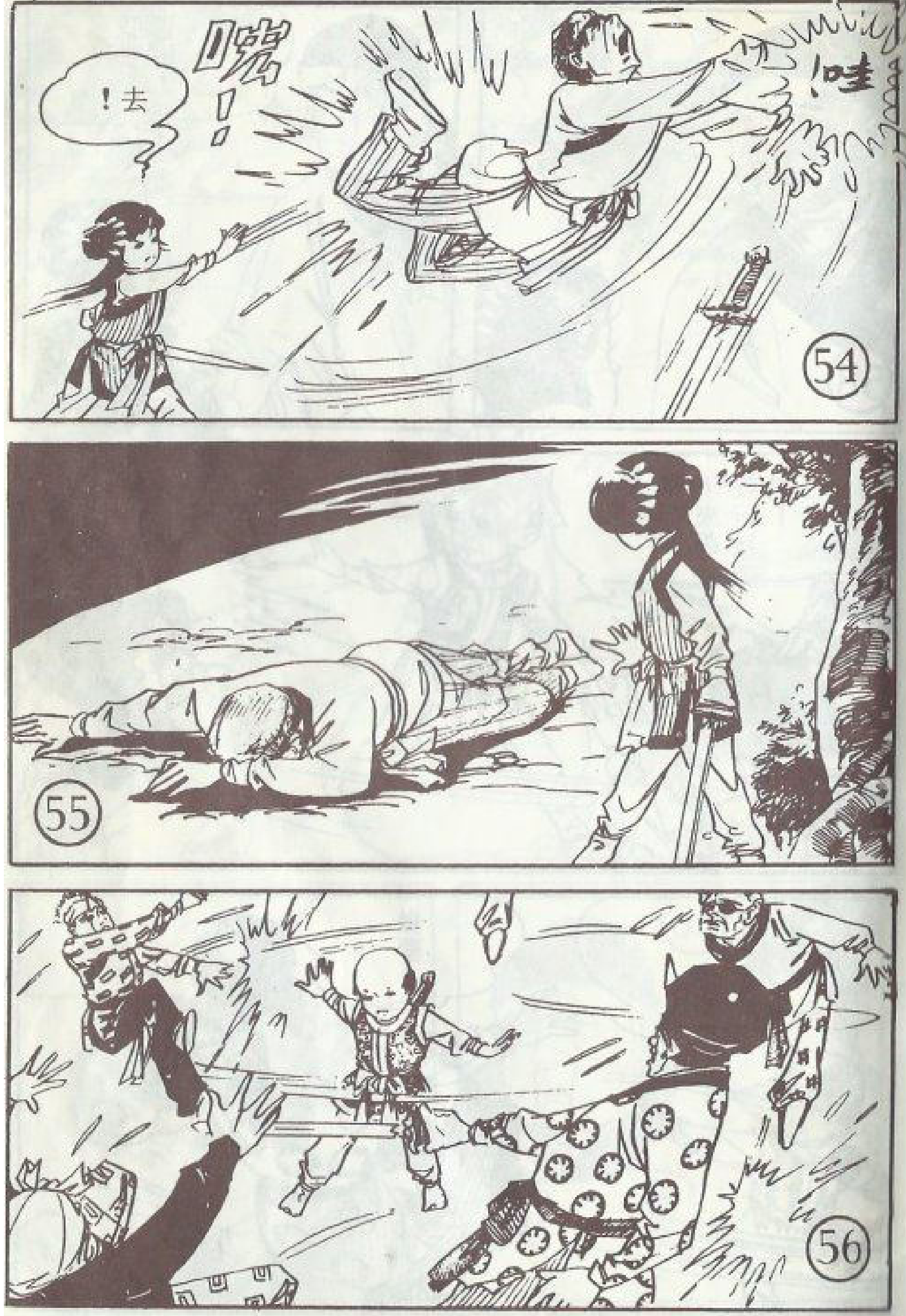
去!
哇!

我去幫志敏！
妳去了，只會礙手礙腳。
你們留下來跟我玩玩吧！
做夢！
好，你走走看！

溜啊！
好狡猾！分五路逃了。
唔！他們溜了。

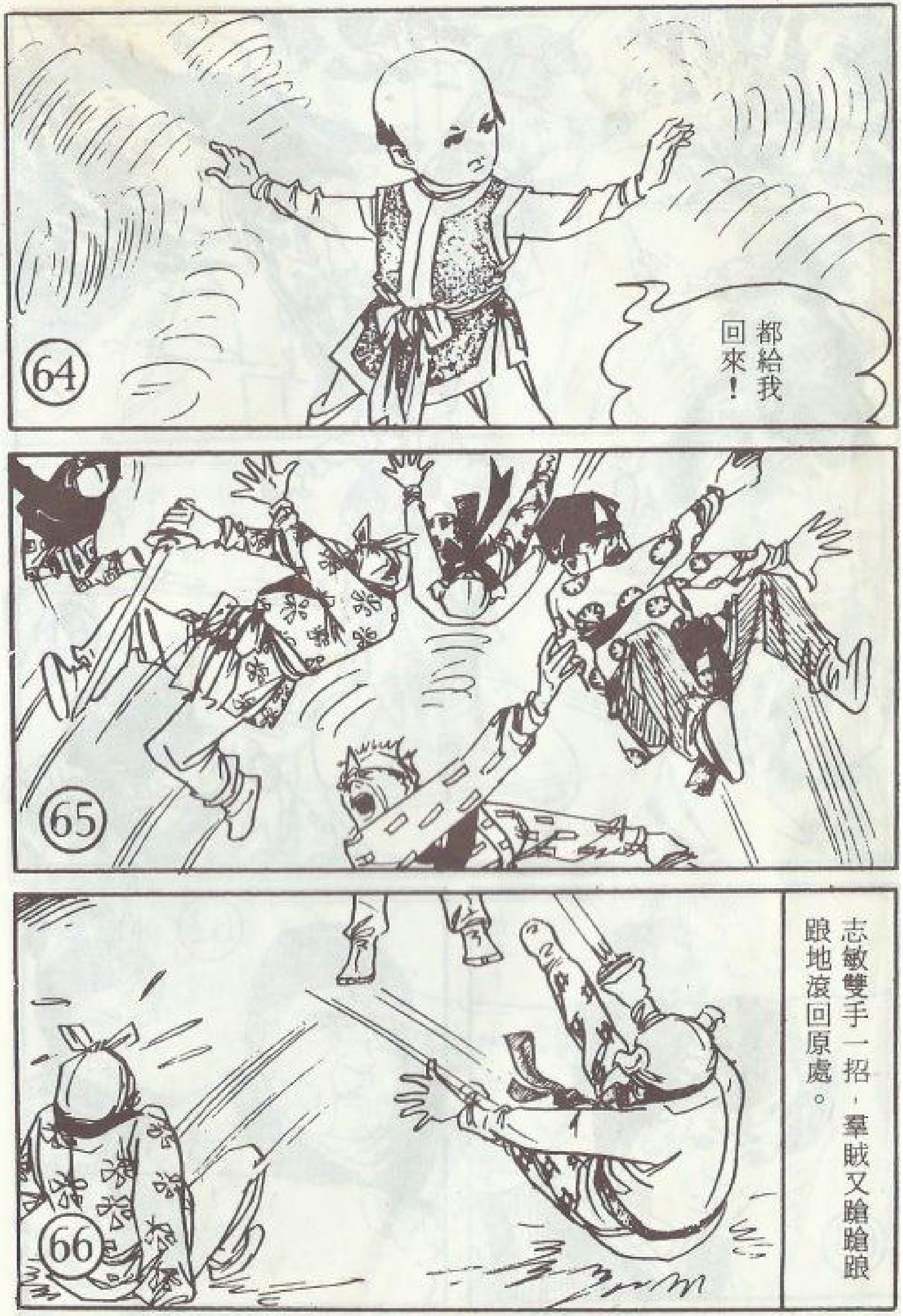
都給我回來！
志敏雙手一招，羣賊又蹌蹌踉踉地滾回原處。

哈，有趣！
你不殺又不放，到底要幹什麼？
要你們跟我玩玩呀！
怎樣？
願不願意再留幾招？
講什麼廢話嘛！

此處裁開，恕不退換。

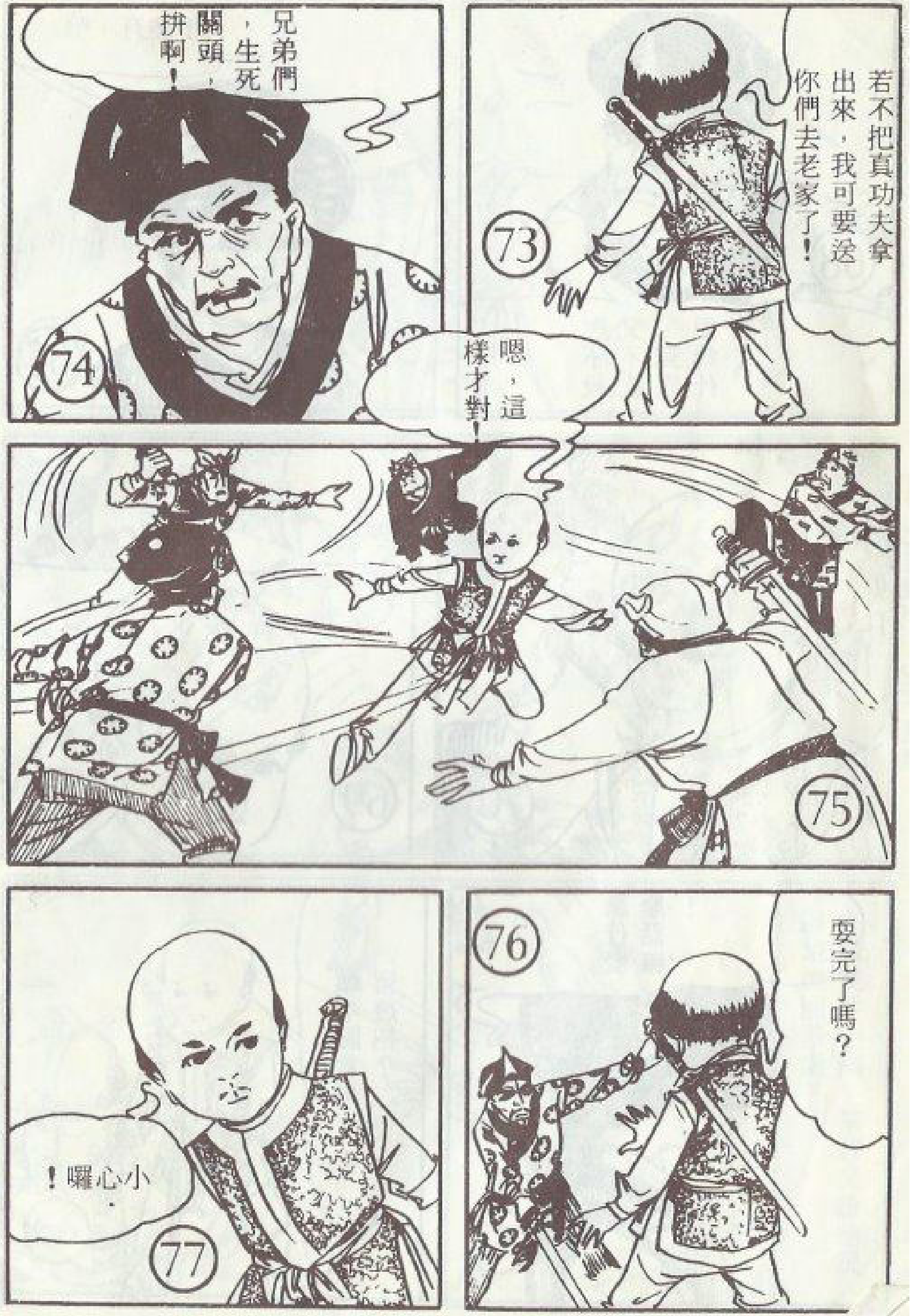
若不把真功夫拿出來，我可要送你們去老家了！
兄弟們，生死關頭，拼啊！
嗯，這樣才對！
耍完了嗎？
小心囉！

80
剛才我看你把他們絆得半死，怎麼回事？
81
嗯，學招嘛！
82
哼！原來你把人家打得半死，是要迫他們使出絕招……
83
你好從中偷學。
84
妳只說對了一半，我學妳們的招式，不用這樣。
85
啊！你學了我們的招式？

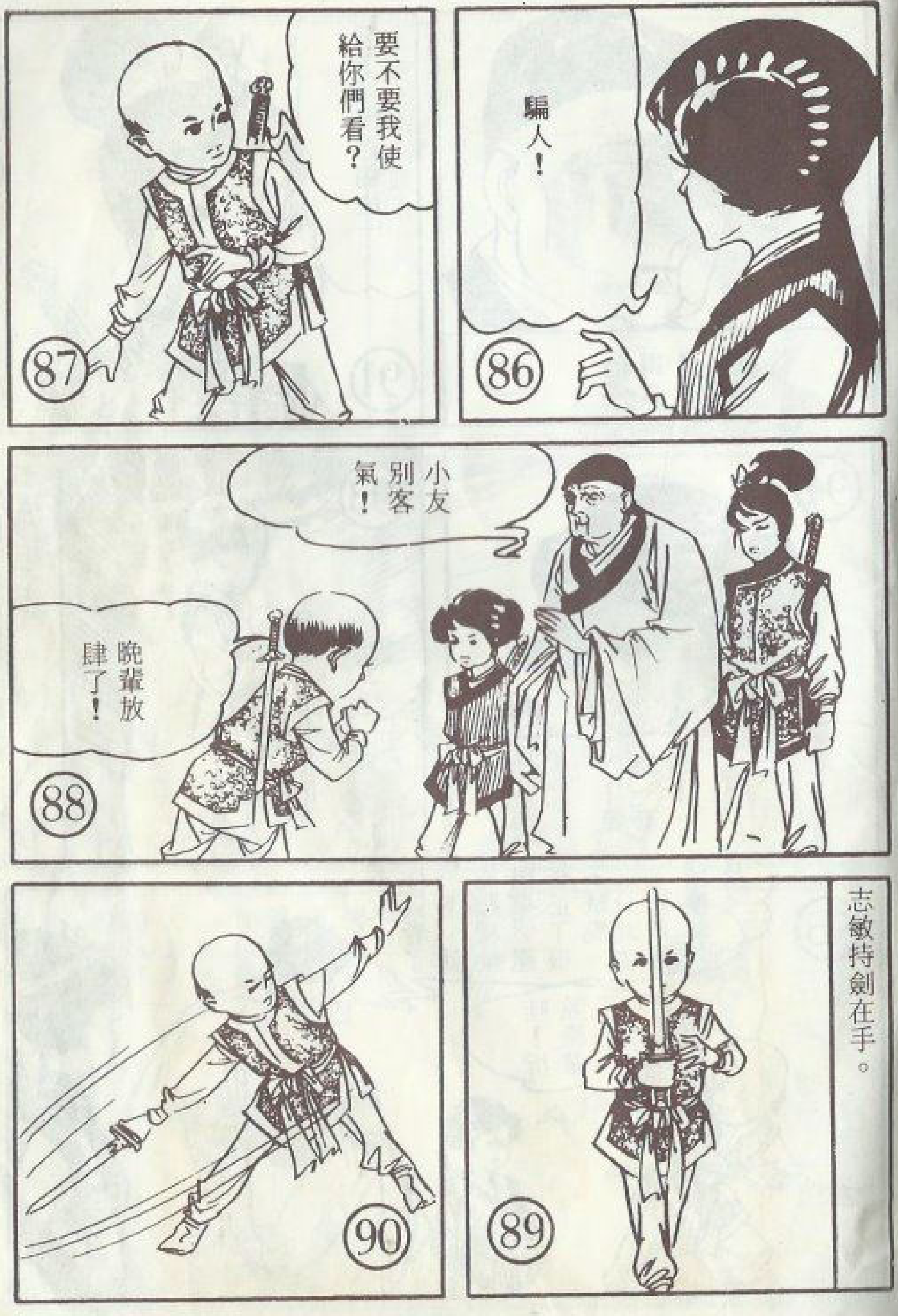
86
騙人！
87
要不要我使給你們看？
88
小友別客氣！
晚輩放肆了！
89
志敏持劍在手。
90

啊！「雷霆劍法」。
他使得真像！
志敏停手了。
哼！亂舞一套的！
小友，你只看了一下，就能照樣使出來，還修正了很多缺點。這分功力，我真是望塵莫及。
哇！折煞晚輩了。

奇怪，他要做什麼？
志敏向四個賊人一指。
賊人立卽口吐鮮血。
你等作惡多端，本該殺戮，念你等長大不易，暫留下你們狗命。
今後你們再也不能練武了；如能修心養性，還可苟延殘喘。

王澤的漫畫世界
奇招百出笑痛您肚皮
集
八十元
江湖』
集

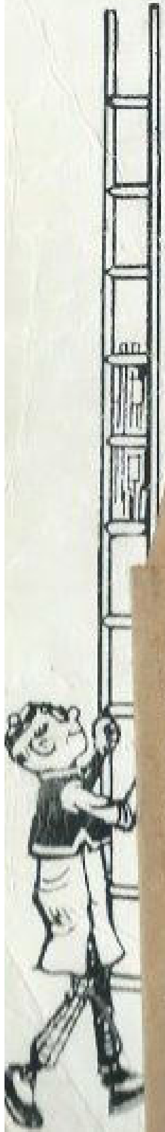

台北市立圖書館
2185094

台北市立圖書館到期單

還書日期	還書日期
83. 9. 04	
96. 9. 19	
95. 9. 20	

v.1
料
號
書
C
A

0713
7535
v.1